روزنامه ملی

انیس

تأسیس: ۱۳۰۶

منادی و مؤید وحدت ملی و بازسازی

مؤسس: غلام محی الدین انیس

دوشنبه ۸ سرطان ۱۴۰۵ هجری شمسی • ۱۳ محرم الحرام ۱۴۴۸ هجری قمری • ۲۹ جون ۲۰۲۶ میلادی • شمارۀ مسلسل ۲۵۷۵۰

وزیر امور خارجه اجرای پروژه‌های انکشافی و زیربنایی را از نیازهای اساسی کشور دانست

مولوی امیرخان متقی، وزیر امور خارجه در دیدار با برونو لمارکی، معاون جدید هیئت معاونت سازمان ملل متحد در افغانستان (یوناما) و هماهنگ‌کننده بخش بشردوستانه، اجرای پروژه‌های انکشافی و زیربنایی را از نیازهای اساسی کشور دانست.

دفتر مطبوعاتی وزارت امور خارجه دیروز با نشر این خبر گفته است که در این دیدار، برونو لمارکی دیدگاه‌های خود را درباره چگونگی ارائه و مدیریت مؤثر کمک‌های بشردوستانه مطرح کرد. برونو لمارکی از وزیر امور خارجه کشور قدردانی کرده و تعهد سپرد که در انجام مسئولیت‌های محوله، تمامی تلاش‌های خود را به کار خواهد بست. وی همچنین بر گسترش تعامل و توسعه همکاری‌ها در بخش‌های مختلف تأکید کرد.

وزیر امور خارجه ضمن تأکید بر اهمیت تداوم کمک‌های بشردوستانه، اجرای پروژه‌های انکشافی و زیربنایی را نیز از نیازهای اساسی کشور دانست و افزود که امارت اسلامی افغانستان در این زمینه به همکاری‌های لازم با سازمان ملل ادامه خواهد داد.

سخن انیس

ارج‌گذاری به حقوق بشر در افغانستان

افغانستان از روزی که از لوث اشغال و اشغالگران پاک گردیده و امارت اسلامی در آن حکومت می‌کند، حقوق تمام اتباع کشور برایشان بازگردانده شده و همه در سایۀ عدالت و امنیت زندگی می‌کنند. در دوره‌های اشغال و رژیم‌های گذشته، مردم به اندک‌ترین حق خود دسترسی نداشتند و از بخش‌های مهم زندگی، که عبارت‌اند از آزادی، استقلال، امنیت، آرامش، صلح و ثبات، محروم بودند و حتی زندگی‌شان در معرض خطر قرار داشت. امروز که امارت اسلامی در این سرزمین حاکمیت دارد، مردم از عزت و حرمت بلندی برخوردار استند و در سایۀ آبرو، وقار و حیثیت بلند انسانی و اسلامی زندگی می‌کنند.

ما گاهی شاهد گزارش‌هایی استیم که گویا در افغانستان نقض حقوق بشر صورت می‌گیرد و حق برخی‌ها در اینجا تلف می‌شود؛ اما واقعیت‌های عینی نشان می‌دهد که در افغانستان، از روزی که امارت اسلامی به پیروزی رسیده است، مردم از هر لحاظ در وضعیت بهتری قرار گرفته و حقوقی را که از دست داده بودند، دوباره به دست آورده‌اند و از گسترش عدالت و دادگری ابراز رضایت و خرسندی می‌نمایند.

ملت بزرگ افغانستان شاهد استند که هیچ‌گونه ظلم و بیدادی در این سرزمین وجود ندارد و همه با روحیه‌ای آرام و در سایۀ اخوت اسلامی زندگی می‌کنند و از عدالت الهی... ص۳

برگزاری جلسه نوبتی کمیسیون اقتصادی ریاست الوزرا

جلسه نوبتی کمیسیون اقتصادی به ریاست ملا عبدالغنی برادر آخند، معاون اقتصادی ریاست‌الوزراء، دیروز در قصر مرمرین برگزار شد.

به نقل از خبرنامه معاونیت اقتصادی ریاست الوزرا، در این جلسه، در مورد رهنمود تطبیق معافیت‌های مالیاتی و گمرکی به‌منظور تشویق و جذب سرمایه‌گذاری‌های جدید داخلی و خارجی بحث صورت گرفت و پس از آن، به کمیته تعیین‌شده وظیفه سپرده شد تا به‌منظور غنی‌تر ساختن این رهنمود، نشست‌های تخنیکی برگزار نموده و نسخه نهایی آن را در جلسه آینده کمیسیون اقتصادی ارائه کند.

همچنان در این جلسه، طرح ساخت مارکیت تجارتی بر زمین شاروالی در شهر تالقان، مرکز تخار، نیز تأیید شد.

بر اساس این طرح، بخش خصوصی با سرمایه‌گذاری ۱۱۰ میلیون افغانی یک مارکیت تجارتی هفت‌طبقه احداث خواهد کرد که زمینه کار برای ده‌ها تن از هموطنان را فراهم خواهد ساخت.

در این جلسه کمیسیون اقتصادی، گزارش شماری از موضوعات تعقیبی نیز ارائه شد و در مورد آن‌ها به ادارات مربوطه هدایات لازم داده شد. این فیصله‌ها، به‌منظور اتخاذ تصمیم نهایی، به دفتر عالیقدر امیرالمؤمنین شیخ صاحب «حفظه‌الله» ارسال شد.

افغان اعلانات ص۳

پیشرفت پروژه تاپی همکاری‌های منطقه‌ای را گسترش می‌دهد ص۲

برگزاری نشست مجمع تجارتی افغانستان و قرغیزستان در بیشکک

نشست مجمع تجارتی افغانستان و قرغیزستان با حضور مقام‌های دولتی، مسئولان اتاق‌های تجارت و نمایندگان بخش خصوصی دو کشور در شهر بیشکک برگزار شد و دو طرف بر گسترش همکاری‌های تجارتی، سرمایه‌گذاری، ترانزیتی و اقتصادی تأکید کردند.

سفارت امارت اسلامی افغانستان در شهر بیشکک قرغیزستان دیروز با نشر این خبر گفته است ص۳

د سرحدونو او قبایلو چارو وزیر:

ازمویل شوي کسان دې د ازادۍ شعار نه ورکوي

د سرحدونو، قومونو او قبایلو چارو وزیر ملا نورالله نوري سرپل کې ولسي ناستې ته ویلي، هغه کسانو چې د تېرو شلو کلونو په اوږدو کې له افغانانو څخه د خپلو شومو موخو د ترلاسه کولو لپاره هڅې کړې، نور دې د افغانستان د ازادۍ او استقلال شعارونه نه ورکوي.

دغه غونډه چې له خلکو سره د وحدت او همغږۍ تر عنوان لاندې جوړه شوې وه، د سرپل او سمنګان والیانو، ځایي مسئولینو ۳مخ

د اریانا افغان هوایي شرکت بوینګ چارتر الوتکه کابل ته راورسېده

یاده چارتر الوتکه به سر له نن په منظم ډول نړیوال پروازونه پیل کړي

د اریانا افغان هوایي شرکت خبر ورکړی، له دې بوینګ(۲۰۰-۷۶۷) ډوله چارتر الوتکې د یاد شرکت د پراختیایي پلانونو او د هوایي خدمتونو د پیاوړتیا لپاره کار اخېستل کېږي.

د مالوماتو له مخې دغه الوتکه د اردن هوایي شرکت له مسئولینو سره د ترسره شویو مذاکراتو او تړونونو په پایله کې د شپږو میاشتو لپاره چارتر شوې چې په هر پرواز کې به شاوخوا ۲۹۰ مسافر او ۲۵ټنه سوداګریز ۳مخ

وزارت صحت عامه از روز جهانی مبارزه با مواد مخدر یادآوری کرد

انیس: مسئولان وزارت صحت عامه امارت اسلامی افغانستان از روز جهانی مبارزه با مواد مخدر با شعار «جوانان را نجات دهید، آینده را مصئون سازید و علیه مواد مخدر صدا بلند کنید» با حضور نمایندگان شماری از نهادهای بین‌المللی صحی یادآوری کردند. در نشستی که به همین مناسبت برگزار شده بود، مولوی عبدالولی حقانی، معین عرضه و خدمات وزارت صحت عامه، پس از تلاوت آیاتی از قرآن کریم، استفاده، خرید و فروش مواد مخدر را حرام دانست و گفت که رهبری امارت اسلامی افغانستان در چهار سال گذشته برای محو ص۳

تولیدات شرکت امارتی فارمسی ابن سینا در حال افزایش است

انیس: مسئولان ریاست عمومی شرکت‌های امارتی می‌گویند، فعالیت‌های شرکت امارتی فارمسی ابن سینا در بخش تولید و واردات ادویه، محصولات صحی و توزیع آن از طریق شبکه دواخانه‌های مربوطه در مرکز و ولایات به صورت منظم ادامه دارد. به گفته آنان، این شرکت تلاش دارد تا با استفاده از ظرفیت فابریکه تولیدی، دیپوها، دواخانه‌های امارتی و منابع بشری مسلکی، نیازمندی بخشی از بازار دوایی کشور را به صورت منظم و مطمئن تأمین نماید. در همین حال، محمد نبی بهار، سخنگوی ریاست عمومی شرکت‌های امارتی در زمینه گفت:

«در حال حاضر، شرکت امارتی فارمسی ابن سینا دارای یک باب فابریکه تولید ادویه واقع چهارراهی قمبر می‌باشد که در گذشته ظرفیت تولید این فابریکه حدود ۱۲۰ قلم ادویه مختلف‌النوع جنریک بود. شرکت تلاش برای احیا، ترمیم، تهیه تجهیزات لابراتواری و نوسازی ماشین آلات تولیدی، برای خطوط کپسول، تابلیت، محلول، مرهم، ص۳

شفاخانه ۳۰ بستر در میدان‌وردک ساخته می‌شود

شفاخانه ۳۰ بستر در ولسوالی دایمیرداد میدان‌وردک، با هزینه نزدیک به ۶۴ میلیون افغانی ساخته می‌شود.

این شفاخانه در مساحت ۵ جریب زمین، در یک طبقه با هزینه ۶۳ میلیون و ۸۰۰ هزار افغانی از بودجه انکشافی وزارت صحت عامه ساخته می‌شود. در مراسم آغاز کار ساخت این شفاخانه مولوی نورجلال جلالی، وزیر صحت عامه، در صحبت‌هایش گفت که بر اساس هدایت رهبری امارت اسلامی در ولسوالی‌های دورافتاده و محروم از خدمات صحی، مراکز صحی ایجاد می‌شود و ولسوالی دایمیرداد نیز شامل همین برنامه است. در این مراسم شیخ عبدالهادی فضلی، رییس شورای علمای میدان‌وردک، گفت که امارت اسلامی به وعده‌های خود به ص۳

پیشرفت پروژه تاپی همکاری‌های منطقه‌ای را گسترش می‌دهد

احمد

تحقق پروژه‌های منطقه‌ای، کلید توسعه و شکوفایی، نه‌تنها افغانستان را رقم خواهد زد، بلکه منطقه را در میان‌مدت نیز به شکوفایی و توسعه خواهد رساند.

از این‌رو در شرایط کنونی، تطبیق این پروژه‌ها در اولویت کاری امارت اسلامی قرار دارد و این نظام تلاش می‌نماید، تا با اجرای پروژه‌های ملی و منطقه‌ای، به‌ویژه پروژه بزرگ تاپی، منطقه را از مزیت‌های اقتصادی بهره‌مند سازد.

روی این اساس پروژه تاپی یا انتقال گاز از ترکمنستان از طریق افغانستان به پاکستان و هندوستان، یکی از پروژه‌های بزرگ منطقه‌ای است که کمبود انرژی در افغانستان و منطقه را به حداقل می‌رساند.

هرچند این پروژه در ابتداء میان کشورهای ترکمنستان، افغانستان و پاکستان مطرح بود، اما در ماه دسمبر سال ۲۰۱۰ میلادی، کشور هندوستان نیز به یک شریک کلیدی به پروژه تاپی اضافه شد و این پروژه، اکنون به یک طرح چهارجانبه بین‌الحکومتی تبدیل گردیده است.

گفتنیست این خط لوله با طول مجموعی حدود ۱۸۱۴ کیلومتر، سالانه ظرفیت انتقال ۳۳ میلیارد متر مکعب گاز طبیعی را دارد که حدود ۸۱۶ کیلومتر آن از خاک افغانستان عبور می‌کند و این کشور سالانه حدود ۴۵۰ میلیون دالر درآمد خواهد داشت، همچنان افغانستان در مراحل اولیه ۵۰۰ میلیون مترمکعب گاز دریافت می‌کند که این مقدار با گذشت زمان به ۴۰۳ میلیارد مترمکعب افزایش خواهد یافت.

خوشبختانه حالا کار عملی پروژه بزرگ گاز تاپی در کشور با سرعت ادامه دارد و روند اجرای آن در ولایت هرات پیشرفت قابل ملاحظه‌ای داشته است.

رییس عمومی پروژه تاپی، در سفر اخیر خود به هرات و دیدار با مسئولان محلی، اعلام کرده که تاکنون حدود ۱۳۰ کیلومتر خط لوله در افغانستان آماده‌سازی شده و ۹۱ کیلومتر پایپ نیز نصب شده است.

به گفته محمدامانوف، رییس عمومی این پروژه، روند اجرای پروژه تاپی مطابق برنامه با سرعت مناسب، پیش می‌رود. تجهیزات مورد نیاز به محل پروژه انتقال یافته و کار نصب پایپ‌ها به گونه منظم ادامه دارد.

مولوی ذبیح‌الله مجاهد، سخنگوی امارت اسلامی نیز با استقبال از پیشرفت کار پروژه تاپی خبر آن را در صفحه اکس خود بازنشر کرده است.

حالا که کار این پروژه به سرعت پیش می‌رود، روزنه امید را به روی مردم افغانستان و منطقه گشوده است، زیرا با تکمیل‌شدن این پروژه، افغانستان نه‌تنها از عواید ترانزیتی و گاز طبیعی برای مصارف شهری و صنعتی بهره‌مند خواهد شد، بلکه با تحقق و بهره‌گیری این پروژه، هزاران شغل ایجاد، زیربناها توسعه و همکاری‌های اقتصادی منطقه‌ای نیز گسترش خواهد یافت.

از این‌رو کشورهای منطقه بایست در راستای تکمیل و بهره‌گیری این پروژه افغانستان را نهایتاً کمک و همکاری نمایند، زیرا این پروژه علاوه بر اینکه برای افغانستان خالی از منفعت نیست، همزمان کشورهای منطقه، به‌ویژه پاکستان و هندوستان را نیز به توسعه اقتصادی و انرژی وافر می‌رساند.

د ژوندانه پر چاپېریال د ځنګلونو او ونو پرې کولو زیانونه!

نوري

په ټوله نړۍ کې د ځنګلونو او د ونو پرې کول په مختلفو بهانو ترسره کېږي، په دې کار کې شخصي ګټې رول لري. د ځنګلونو د ویجاړولو یو له مهمو پایلو څخه په ګڼ ځنګلي سیمو کې د سېلابونو پېښې دي، چې د ژوندانه پر چاپېریال د ځنګلونو او ونو له پرې کولو وروسته منځته راځي. د سېلابونو د راوتلو او د سیندونو د اوبو د ډېریدو د مخنیوي لپاره ځنګلونه او ونې ارزښتناک رول لري. هغه سیمه چې په ګڼو ونو پوښل شوې وي ځنګل بلل کېږي. په طبیعي ځنګل کې، کوچنۍ او لویې ونې او بوټي معمولاً په غیر منظم ډول تنظیم شوي وي. ځنګل د ونو، بوټو، نباتاتو او څارویو او نورو ژویو ټولګه ده. ځنګلونه په نړۍ کې مهم استوګنځایونه دي، چې د ځمکې د سطحې شاوخوا درېیمه برخه یې پوښلې ده. ځنګلونه له بده مرغه نن ورځ د انساني تمدن او صنعتي کېدو اصلي قربانیان دي، او لکه څنګه چې په تېرو څو زره کلونو کې د انسانانو نفوس زیات شوی، د ځنګلونو پرې کول او د ځنګلونو ککړتیا په چټکۍ سره مخ په وړاندې تللې ده. ځنګلونه د ځمکې په ټولو هغو سیمو کې موندل کېږي چې ونې په کې وده کولی شي او د ونو له کرښې څخه ښکته وي. ځنګلونه په عمده توګه د مختلفو ونو څخه جوړ شوي دي، بوټي او ځواني ونې د دوی تر څنګ وده کوي، په تېره بیا هغه ونې او بوټي چې د لمر له وړانګو څخه ډېره ګټه پورته کوي. ځنګل د ډېرو څارویو او نباتاتو کور دی. لومړني انسان یوازې د ځنګل په پناه کې خپل ژوند او د نسل ډېرېدو ته دوام ورکاوه، هغه خپلې ورځنۍ اړتیاوې له ځنګله څخه ترلاسه کولې. په دې توګه، د ونو درناوی او د هغوی په وړاندې د دوستۍ احساس یوه داسې پدیده ده چې خورا لرغونې مخینه لري، او د نړۍ د بېلابېلو قومونو او ملتونو لرغوني افسانې د نباتاتو له افسانو ډکې دي. د ونو پرې کول ممکن په لومړي پړاو کې یو ساده کار ښکاره شي، خو دا په حقیقت کې د طبیعي سرچینو، ځنګلونو او لرګیو صنعتونو کې یو له خورا پیچلو فعالیتونو څخه شمېرل کېږي. د ونې پرې کولو هره پریکړه نه یوازې ایکولوژیکي پایلې لري، بلکې کولی شي په مستقیم ډول د کارګرانو خوندیتوب، د تولید شوي لرګیو کیفیت، د ځنګلونو پایښت، او ان د سیمې اقتصاد باندې هم اغیزه وکړي. له همدې امله، د ونو پرې کولو مناسبې طریقې یوه ځانګړې پوهه غواړي، د کرنې، اوبو لګولو او مالدارۍ وزارت د ځنګلونو د ساتنې دنده لري، نو هېوادوال دې هغه د خپلو شخصي ګټو لپاره نه پرې کوي. په دې وروستیو کلونو کې، د ځنګلونو دوامداره مدیریت ته د نړۍ پاملرنه زیاته شوې ده. د اقلیم بدلون، د ژوندیو تنوع له لاسه ورکول او د خاورې د تخریب خطر د ونو پرې کول یوازې هغه وخت جواز او معقولیت لري، چې موخه یې بیارغونه، د ځنګل جوړښت او ښه کول، د لرګیو راټولول یا د مړو یا ناروغو ونو د غورځیدو په څېر د خطرونو مخنیوی وي. له بلې خوا، د لرګیو عصري صنعتونه، لکه د لرګیو محصولاتو تولیدونکي، هڅه کوي چې د پرمختللو ټیکنالوژیو په کارولو سره د لرګیو مصرف غوره کړي او د اوومو موادو لپاره اضافه ارزښت رامینځته کړي، په دې توګه پر طبیعي ځنګلونو فشار کموي. ځنګلونه د ژوندانه د چاپېریال په پاک ساتلو کې، د سېلابونو په مخنیوي او همدارنګه د هوا په تصفیه کولو کې مهم رول لوبوي او سر بېره پر دې د بېلابېلو حیواناتو استوګنځي هم دي. د افغانستان په سوهیلي، ختیځو او شمالي ولایتونو کې ځنګلونه شتون لري، خو له بده مرغه، چې پخواني حکومتونه پر دې نه وو توانېدلي، چې له دغو ځنګلونو ښه ساتنه او پالنه وکړي. ونې او بوټي یې د سرغړونکو له خوا پرې او بازار ته د خرڅلاو لپاره وړاندې کول. اوس د ځنګلونو تخریب تر یوه بریده دوام لري. اسلامي امارت په دې وروستیو کې د ځنګلونو او ونو د پرې کولو لپاره د مخنیوي تدابیر تر لاس لاندې نیولي، چې له مخې به یې له سرغړونکو سره قانوني چلند وشي. ځنګلونه ملي شتمني ده د هغو په ساتنه او پالنه کې ټول هېوادوال دنده لري.

د هندوکش په غېږه کې نورستان د سیاحت یوه جاذبه ده

حبیب الرحمن رحیمي

ځرنګه چې یو ګلبڼ د بېلابېلو ګلونو، رنګونو او ګلبوټو څخه جوړېږي، همدارنګه زموږ هېواد هم د یادو جوړښتونو او ښایستونو څخه منځ ته راغلی دی کوم چې زموږ د هېواد هره سیمه، ولایت، کلی او کور دي، چې د دوی موقعیت د طبعي جاذبو، شتمنیو او ښکلاګانو راز د ځان سره لري نه تنها دا بلکې د هرې سیمې ځانګړې ژبه، کلتور او دود د الله ج د قدرت او خلقت یوه نمونه ده، ځرنګه چې انسانان په تفاوت سره پیدا شوي دي . اوس د همداسې یو ښکلا څخه پرده پورته کوم نه تنها چې فرهنګ یې ښکلی دی، طبیعت هم تر دې کچې ښایسته دی، چې انساني تخیل یې هم کره انداز لګولی نشي. که د تاریخ په هینداره کې وګورو دلته سکندر مقدوني او لښکر یې هم د غیرتونو په زېږنتون کې په ګونډو شو تر دې چې د اسلام مبارک دین په رسېدو سره د عبدالرحمن واکمنۍ پر مهال د دې خاورې نوم هم بدل شو . دا د افغانستان د غرني طبیعت د هندوکش په غېږه کې په ځنګلونو پټ ولایت د افغانستان ملي پارک نورستان دی، چې د هېواد ختیځ مو پرې ښکلی دی، چېرې چې د غرونو څوکې اسمان ته ورختلې دي، رڼې، خوږې او سپینې اوبه د لمر وړانګې تجزیه کوي او رنګونه یې پر طبیعت شیندي، دا د ښکلاګانو کور د لالونو د خزانې د بدخشان، د مستو ځنګلونو د ټاټوبي کونړ، د هندوکش د لمنې د تودې مېنې لغمان، زمرودي سینګارشوو درو پنجشېر او زما د هډه د بېل شوي تن مقبوضې پښتونخوا په منځ کې درته سرشاره څېره وړاندې کوي، هره دره لکه د کلي د لویه کلا چې مینارونه یې لا ښکلا زیاتوي چېرې، چې درته د چاپېریال په ژبه ارچې، جنغوزیو، ناجو او سرو لخوا چې په منځ کې یې د نړۍ نایابه ژوي مارخورې وزې او واورین پړانګان مېنې لري درته ښه راغلاست ویل کېږي.

د هندوکش په درو کې لا تر اوسه د لرغونو اریایانو قبیلې ژوند کوي، چې هر یو یې ځانګړې مدنیت یې پنځولی دی مګر د سیمې ته نورستاني دود او ژوند زیبایي وربښلې ده، پخپلو کې په همدې ژبه غږیږي. د هېواد د یو ځانګړي ولایت په توګه د پارون په مرکز سره د کامدیش برګمټال، واما، وایګل، نورګرام، دواب او مندول په نومونو سره ولسوالۍ لري .

د کمو باغ یا شاهي بڼ په کامدېش کې، دېوانه بابا او توده چینه په برګمټال کې، د نایب سلار کلا په کانتوا کې، اندرکوېږ په واما او مندول حوض په مندول کې هغه جاذبې دي، چې ښکلا ګانو او اسرار و یې په زرګونو سېلانیان وربللي دي

یوه جاذبه یې هم مندول طبیعی جهیل دی، چې د لویدیځ نورستان په منډول ولسوالۍ کې موقعیت لري، کابو ۳-۵ کیلومتره پورې اوږدوالی ۱-۲ کیلومتره پورې سور او ۸۰ - ۱۰۰ متره پورې ژوروالی لري که څه هم د چاپېریال د ښکلا او اصولو لپاره لازمه ده، چې طبعي سرچینو کې لاسوهنه ونه شي، مګر د سیمې خلک برېښنا غوښتنه کوي چې د یادې اوبیزې سرچینې ورته برابره شي کوم چې دوی د یادې اړتیا د رفع لپاره مناسبه، ارزانه او اسانه حللاره ولټول شي .

نورستان که څه هم د افغانستان ښایسته برخه شمېرل کېږي مګر سړک، روغتونونو، ښوونځیو او نورو مهمو عامه خدمتونو نشتون یې خلک ډېرو مشکلاتو سره مخ کړي دي هیله ده چې ورته رسېدنه وشي.

افغان اعلانات

اعلان مفقودی

یک جلد کتابچه صفایی مربوط نحیه پنجم واقع خوشحال خان به اسم سلطان خان ولد محمد عیسی مفقود گردیده از اعتبار ساقط است.۳۰۶۸

***

اعلان مفقودی

یک قطعه جواز صنفی خوش نصیب رستورانت شعبه اول واقع ناحیه سوم به اسم غلام رسول ولد غلام سخی مفقود گردیده از اعتبار ساقط است.۳۰۶۰

***

اطلاعیه فسخ دفتر رهنمای معاملات

اسامی محترم عنایت الله فرزند اختر محمد ولدیت محمد علم دارنده جواز ۶۴۴۶ مورخ۳/۵/ ۱۴۰۴ متصدی رهنمای معاملات حاجی عنایت الله عرب واقع جوار ریاست حج اوقات ناحیه ۱۰ شاروالی کابل جواز خویش را فسخ مینمایند مراتب فوق نگاشته شد.که بعد از نشر اعلان رهنمای مذکور فاقد اعتبار قانونی بوده هرگاه ادارات دولتی واشخاص انفرادی بالای موصوف ادعای حقوقی به ارتباط فعالیت جواز مذکور داشته باشند بعد ازنشر اعلان الی یک هفته به ریاست انسجام وزارت عدلیه اطلاع دهید.۳۰۵۵

***

اطلاعیه مفقودی مهر

تشبث شرکت تجارتی صحت زعفران لمتید دارنده جواز نمبر ۲۱۲۹۸ بریاست محترم سید خان ولد محمد هاشم طی یک قطعه عریضه خواهان مفقودی مهر شرکت خویش گردیده است.
بنا از تاریخ نشراعلان مطابق قانون مهر شرکت متذکره از اعتبار ساقط است میباشد.۳۰۴۵

***

اطلاعیه دعوت به داوطلبی

ریاست معارف شهر کابل به مقدار ۳۶ قلم قرطاسیه غیر مطبوع برای سال ۱۴۰۵ ضرورت دارد آنعده از شرکت های لوژستیکی تجارتی ودوکانهای قرطاسیه فروشی که خواهش قرار داد آنرا داشته باشند می توانند درخواستهای خویش را بعد از نشر اعلان الی مدت ۲۱ روز به مدیریت عمومی تدارکات ریاست معارف شهر کابل واقع سرای عزنی کارته چهار سپرده شرطنامه را ملاحظه نمایند.۳۰۳۷

***

اعلان مفقودی

یک قطعه قباله شرعی دارای نمبر۳۸۶/ ۱۰۸ مورخ ۳/۶/ ۱۳۸۶ مرتبه محکمه ناحیه ۱۲ به اسم محمد غازی ولد محمد عثمان ولدیت احمد شاه مفقود گردیده از اعتبار ساقط است.۳۰۳۷

***

اطلاعیه

موضوع:نشر اعلان فسخ نمایندگی شرکت صرافی وخدمات پولی مطمین مارکیت حیدری مارکیت
نمبرجواز:
DAB/4- 0782
قبلا این اداره اجازه نامه نمایندگی شماره ۱ شرکت صرافی وخدمات پولی صداقت صافی را به اسم محترم سید عبدالرحیم نماینده رسمی آن شرکت در دکان شماره - ۲۳۶ مارکیت برادران حیدری ولایت کابل صادر نموده بود.
اکنون نمایندگی شرکت صرافی و خدمات پولی فوق الذکر میخواهد فسخ جواز خویش را طی مراحل نماید در صورتیکه اشخاص بالای نمایندگی شرکت متذکره کدام ادعای داشته باشند میتواند در جریان یک هفته بعد از نشر اعلان د افغانستان ا[illegible]ا مطلع سازند.۳۰۳۳

***

اطلاعیه اجاره دهی

«وزارت ترانسپورت و هوانوردی، مساحت ۷٫۸ مترمربع یکباب کانتین خوراکه فروشی واقع منزل اول ترمینل محلی میدان هوائی بین المللی کابل را به منظور فعالیت خوراکه فروشی به اجاره می دهد.
اشخاص حقیقی و حکمی که خواهش به إجاره گرفتن مساحت متذکره را از طریق روند مزایده داشته باشند می توانند از تاریخ نشر اعلان تا ۱۰ روز، درخواستی خویش را به آمریت املاک هوانوردی و هواشناسی - ریاست املاک و خدمات وزارت ترانسپورت و هوانوردی، ا[illegible]صاری وات - شهر کابل بسپارند. «

***

اعلان مزایده

شرکت انکشاف ملی در نظر دارد، تا مقدار (۲۱٦,۰۰۰- دوصدو شانزده هزار تن) سمنت تولیدی فابریکات سمنت غوری سال ۱٤۰٥ خویش را از طریق داوطلبی مزایده به فروش برساند، اشخاصی‌که خواهان اشتراک در پروسه داوطلبی مزایده باشند، میتوانند یک نقل شرطنامه فروش سمنت فوق الذکر را از دفتر مرکزی شرکت انکشاف ملی واقع قصبه، ناحیه ۱۵، کابل دریافت نموده و آفر های خویش را از تاریخ نشر اعلان الی روز (شنبه) مورخ (۱٤۰٥/۰٤/۱۳) به آمریت روابط عامه شرکت انکشاف ملی تسلیم نمایند، آفرهای نا وقت رسیده و انترنتی قابل پذیرش نمی باشند. جلسه داوطلبی مزایده به روز شنبه ساعت (۰۱:۳۰) بجه بعد از ظهر مورخ (۱٤۰٥/۰٤/۱۳) در تالار جلسات این ش[illegible]، تدویر می‌گردد.

***

اطلاعیه اجاره دهی

«وزارت ترانسپورت و هوانوردی، مساحت ۱٫۵ مترمربع جای واقع منزل اول ترمینل بین المللی میدان هوائی بین المللی کابل را به منظور تعبیهٔ یکپایه ماشین بسته بندی بگاژ مسافرین (ماشین شماره ٤) به اجاره می دهد.
اشخاص حقیقی و حکمی که خواهش به إجاره گرفتن مساحت متذکره را از طریق روند مزایده داشته باشند می توانند از تاریخ نشر اعلان تا ۱۰ روز، درخواستی خویش را به آمریت املاک هوانوردی و هواشناسی - ریاست املاک و خدمات وزارت ترانسپورت و هوانوردی، واقع ا[illegible]ی وات - شهر کابل بسپارند. «

***

اطلاعیه اجاره دهی

وزارت ترانسپورت و هوانوردی، مساحت ۱٫۵ مترمربع جای واقع منزل اول ترمینل بین المللی میدان هوائی بین المللی کابل را به منظور تعبیهٔ یکپایه ماشین بسته بندی بگاژ مسافرین (ماشین شماره ٥) به اجاره می دهد.
اشخاص حقیقی و حکمی که خواهش به إجاره گرفتن مساحت متذکره را از طریق روند مزایده داشته باشند می توانند از تاریخ نشر اعلان تا ۱۰ روز، درخواستی خویش را به آمریت املاک هوانوردی و هواشناسی - ریاست املاک و خدمات وزارت ترانسپورت و هوانوردی، واقع انصاری وات - شهر کابل بسپارند. «

***

۸ هدف مهم...

امریکایی در واکنش به ممانعت ایران برای عبور کشتی‌ها از تنگه هرمز پنج محل نظامی ایران را در سواحل این تنگه هدف قرار داده‌اند.

وینزویلا کې...

ښودل شوی، د څو ثانیو په توپیر دغه هېواد ولړزاوه او پراخه ویجاړتیا یې رامنځته کړه.
چارواکي خبرداري ورکوي، چې د وروسته ټکانونو خطر لا هم شته او د ژغورنې عملیات له ستونزو سره مخ دي.

آغاز سروی...

گفته است که این سروی در ساحه‌ای به مساحت یک‌هزار و ۲۵۰ جریب زمین اجرا می‌شود و هدف از آن، جمع‌آوری معلومات دقیق تخنیکی و انجنیری برای طراحی و برنامه‌ریزی معیاری شهرک مهاجرین است.
به گفته مسئولان تخنیکی، در جریان این سروی، ارتفاعات، حدود، عوارض طبیعی و سایر ویژگی‌های انجنیری ساحه به‌گونه دقیق اندازه‌گیری و ثبت می‌شود تا زمینه تدوین یک پلان شهری جامع و مطابق با معیارهای تخنیکی فراهم گردد.
وزارت شهرسازی و مسکن می‌گوید، اعمار شهرک مهاجرین بر اساس اصول توسعه منظم شهری، تأمین نیازهای مسکونی و رعایت معیارهای فنی و قانونی شهرسازی انجام خواهد شد و سروی توپوگرافی، یکی از مراحل اساسی برای آغاز این روند به‌شمار می‌رود.

رییس جدید...

ابراز امیدواری کرد که با آغاز مسئولیت وی، فعالیت‌های آژانس اطلاعاتی باختر بیش از پیش تقویت و توسعه یابد.
وی، آژانس اطلاعاتی باختر را منبع معتبر و موثق خبری درکشور خواند و افزود که این نهاد در انعکاس فعالیت‌های نظام اسلامی، نقش مهمی داشته و برای ارتقای هرچه بیشتر آن، تلاش‌های بیشتری صورت خواهد گرفت.
با این حال، مولوی احسان‌الله «حسان» ضمن قدردانی از اعتماد رهبری امارت اسلامی و وزارت اطلاعات و فرهنگ، تعهد سپرد که با همکاری کارکنان آژانس اطلاعاتی باختر، در راستای بهبود، توسعه و ارتقای فعالیت‌های این رسانه ملی ازهیچ تلاشی دریغ نخواهد کرد.
گفتنی است، مولوی احسان‌الله «حسان» پیش از این، به عنوان رییس دفتر مقام وزارت اطلاعات و فرهنگ ایفای وظیفه می‌کرد.

نمایشگاه تولیدات...

مواد معدنی، لباس، مواد شوینده، و دیگر تولیدات داخلی را به نمایش بگذارند.
وی هدف از برگزاری این نمایشگاه را حمایت از صنعت‌کاران، تقویت تولیدات داخلی، رشد صنایع ملی، ایجاد بازار مناسب برای محصولات وطنی و معرفی هرچه بیشتر ظرفیت‌های تولیدی کشور عنوان کرد.
وی خاطرنشان کرد که این نمایشگاه از سوی ریاست صنعت و تجارت بغلان برگزار شده است و یک روز دیگر نیز ادامه می‌یابد.
در این مراسم مولوی عبدالله مختار والی بغلان، در صحبت‌هایش بر حمایت از سرمایه‌گذاری، رشد صنایع و توسعه فعالیت‌های اقتصادی تأکید کرد.
وی برگزاری چنین نمایشگاه‌هایی را در معرفی ظرفیت‌های تولیدی، بازاریابی محصولات و رونق اقتصاد ملی مؤثر خواند و از شهروندان خواست که با استفاده از تولیدات وطنی، در تقویت اقتصاد کشور سهم بگیرند.
همچنان محمد سیر منیب یک تن از صنعت‌کاران، از برگزاری این نمایشگاه ابراز خرسندی کرد و خواستار تداوم برگزاری چنین نمایشگاه‌هایی به منظور حمایت از تولیدات داخلی، ایجاد بازار مناسب و معرفی هرچه بهتر محصولات صنعت‌کاران شد.

وزارت صحت عامه...

مواد مخدر در کشور اقدامات عملی انجام داده است. وی افزود: «پس از فرمان عالیقدر امیر المؤمنین «حفظه‌الله تعالی» در مورد منع مواد مخدر؛ کشت، خرید و فروش آن در کشور به صفر رسیده است که این امر بیانگر تعهد و اقدامات عملی در راستای محو مواد مخدر می‌باشد.»
موصوف همچنان گفت که در سال گذشته به شمار زیادی از افراد معتاد خدمات صحی ارائه شده و هزاران تن دیگر نیز در بخش آگاهی‌دهی پیرامون زیان‌های مواد مخدر آموزش دیده‌اند.
در ادامه، حمدالله زاهد، معین ادویه و غذا، گفت: «شوربختانه شماری از افراد جامعه، از جمله داکتران، محصلان و سایر اقشار، از انواع مواد مخدر استفاده می‌کنند. مبارزه با این پدیده تنها مسئولیت نهادهای مربوط نیست، بلکه همه ما در قبال آن مسئولیت داریم.»
وی افزود کسانی که به مواد مخدر روی می‌آورند، در جستجوی آرامش هستند؛ در حالی که آرامش واقعی، مطابق هدایت قرآن کریم، در یاد الله متعال نهفته است.
در همین حال، مولوی انعام‌الله عمار، رییس ریاست مبارزه با مواد مخدر وزارت صحت عامه، گفت که در سال گذشته برای ۴۵ هزار معتاد خدمات صحی ارائه شده و سه هزار تن دیگر نیز از برنامه‌های آگاهی‌دهی در زمینه مواد مخدر بهره‌مند شده‌اند.
به گفته وی: «در همین مدت برای ۴۰ تن از افراد معتاد نیز آموزش‌های حرفه‌ای در بخش‌های مختلف فراهم شده است.»
همچنان، پولیک اوک سیری، نماینده دفتر مبارزه با مواد مخدر و جرایم سازمان ملل متحد (UNODC) برای افغانستان، با اشاره به وضعیت موجود گفت: «براساس سروی سالانه این دفتر، از سال ۲۰۲۲ تاکنون کشت و تولید تریاک در افغانستان حدود ۹۵ درصد کاهش یافته و این کاهش برای سه سال متوالی ادامه داشته است.»
وی تأکید کرد که برای خانواده‌ها و جوامعی که پیش‌تر به اقتصاد تریاک وابسته بودند و اکنون با فقر، بیکاری و خشکسالی روبه‌رو هستند، باید راه‌حل‌های پایدار و معیشت‌های بدیل فراهم شود؛ زیرا در غیر آن، حفظ دستاوردهای به‌دست‌آمده در زمینه محو کشت کوکنار با دشواری روبه‌رو خواهد شد.
نماینده UNODC همچنین گفت که ارزیابی سال ۲۰۲۶ این نهاد نشان می‌دهد مصرف مواد مخدر با فقر، بیکاری و مشکلات روانی ارتباط مستقیم دارد و افراد مبتلا نیازمند درمان داوطلبانه، انسانی و مبتنی بر شواهد هستند تا افزون بر ترک مواد مخدر، زندگی و کرامت انسانی آنان نیز دوباره احیا شود.گفتنی است که وزارت صحت عامه همه‌ساله به مناسبت روز جهانی مبارزه با مواد مخدر، نشست‌های آگاهی‌دهی برگزار می‌کند و امسال نیز این روز با تأکید بر آگاهی‌دهی درباره زیان‌های مواد مخدر و مبارزه با آن گرامی داشته شد.

ببرک قیومی

تولیدات شرکت...

ساشه، شربت و خشک شربت در این فابریکه دارد، تا خطوط تولیدی مطابق نیاز بازار و معیارهای ملی و بین‌المللی فعال گردد.»
وی همچنان در بخش تورید و توزیع ادویه افزود:
«هدف این شرکت تأمین ادویه، مواد خام و محصولات صحی معیاری از منابع خارجی در بخش تورید و رساندن خدمات دوایی از طریق دواخانه‌های مربوطه برای مردم در بخش توزیع می‌باشد تا بتواند نقش مهم در تنظیم نرخ‌ها و ایجاد رقابت سالم در بازار ایفا کند.»
به گفته موصوف:
«این فابریکه دارای هفت خط تولیدی بوده و در حال حاضر، خط شربت‌سازی فعال و خط تابلیت‌سازی نیمه‌فعال می‌باشد؛ اما خطوط کپسول، مرهم، محلول، جیل و ساشه نیازمند نوسازی و راه‌اندازی مجدد می‌باشند، تلاش می‌شود که از طریق خطوط تولیدی در حدود ۵۵ قلم محصول را که شامل خطوط یادشده است تولید نماید.»
از سوی دیگر، محمد ایوب محمدی، رییس مالی و اداری شرکت فارمسی ابن سینا گفت:
«حدود ۱۴۰ باب دواخانه‌ها در سطح کشور وجود دارد که از جمله ۳۴ باب در مرکز و ۱۰۶ باب در سایر ولایات فعالیت دارند و برای انسجام فعالیت دواخانه‌ها در زون‌های بلخ، ننگرهار و هرات دفاتر ساحوی ایجاد شده است تا هماهنگی، نظارت، اکمالات و امور اداری دواخانه‌های ولایتی درست مدیریت گردد.»
محمدی افزود: «برای ایجاد تعادل در بازار و جلوگیری از نوسانات غیر منصفانه نرخ‌ها میان این شرکت و کمپنی‌ها و دواخانه‌های خصوصی رقابت سالم جریان دارد و از سوی دیگر با برخی از نهادهای علمی و تحصیلی در بخش مربوطه براساس تفاهم‌نامه همکاری محصلین در دیپوها و فابریکه‌های تولیدی دواسازی آموزش‌های عملی را فرا می‌گیرند.»
وی هم‌چنان اشاره نمود:
«واردات ۱۰۰ قلم ادویه و محصولات صحی در کتگوری‌های انتی بیوتیک‌ها، مسکن‌ها، ادویه قلبی، ادویه شکر، ادویه عصبی، ویتامین‌ها و محصولات جراحی، در پلان احتمالی شرکت شامل است و مطابق پلان تولیدی جدید مجموع تولیدات سالانه حدود ۲,۰۳۹,۹۹۶ واحد، و ارزش فروش تخمینی محصولات ۱۰۱,۷۳۹,۷۶۰ افغانی در نظر گرفته شده است که می تواند با توسعه شبکه دواخانه‌ها در مرکز و ولایات سبب کاهش وابستگی به واردات، ایجاد فرصت‌های شغلی، تقویت تولیدات داخلی و تنظیم بهتر بازار دوایی گردد.»
موصوف در ادامه اظهار داشت:
«بودجه پلان انکشافی این شرکت حدود ۴۵ میلیون و ۷۶۰ هزار افغانی می‌باشد که در آینده ظرفیت تولید محصولات تا ۷۰ قلم افزایش می‌یابد. در حال حاضر در این شرکت
هزاران تن به صفت کارمند رسمی و تعداد ۸ تن به عنوان کارمند باالمقطع مشغول کار می‌باشند که حدود ۳۷۵ تن کارمند فنی برای عرضه خدمات دوایی در مرکز و ولایات فعالیت دارند.»

جاوید نوری

شفاخانه ۳۰...

مردم عمل می‌کند و تلاش دارد نیازمندی‌های مردم را در بخش‌های صحت عامه، سرک‌سازی، زراعت و سایر عرصه‌ها برآورده کند.
همچنان باشندگان محل از آغاز کار این پروژه ابراز خوشی کرده و آن را گامی مهم در گسترش خدمات صحی و حل مشکلات مردم ولسوالی متذکره می‌دانند.
گفتنی است که با تکمیل کار ساخت این شفاخانه، هزاران باشنده ولسوالی دایمیرداد از خدمات صحی معیاری و تخصصی مستفید خواهند شد.

برگزاری نشست...

که در این نشست، مولوی عبدالشکور حقانی، سرپرست سفارت امارت اسلامی افغانستان در قرغیزستان، ظرفیت‌های گسترده همکاری میان افغانستان و قرغیزستان را در بخش‌های تجارت، سرمایه‌گذاری، ترانزیت و سایر عرصه‌های اقتصادی برجسته خواند و ابراز امیدواری کرد که روابط تجارتی و ابتکارات مشترک اقتصادی میان دو کشور بیش از پیش تقویت شود. همچنین، مسئولان اتاق‌های تجارت افغانستان و قرغیزستان بر توسعه همکاری‌های دوجانبه تأکید کرده و از آمادگی کامل خود برای حمایت همه‌جانبه از گسترش روابط اقتصادی و تجارتی میان دو کشور خبر دادند.در این نشست، به‌منظور ایجاد «شورای تجارت افغانستان و قرغیزستان»، تفاهم‌نامه‌ای میان طرفین به امضا رسید. هدف از ایجاد این شورا، تقویت ارتباط مستقیم میان تاجران دو کشور، هماهنگی ابتکارات مشترک و حمایت از توسعه پروژه‌های اقتصادی عنوان شده است؛ اقدامی که می‌تواند زمینه‌ساز گسترش مبادلات تجارتی و تعمیق همکاری‌های اقتصادی میان افغانستان و قرغیزستان باشد.

ازمویل شوي...

، دیني عالمانو او د سیمې یو شمېر اوسېدونکو په کې ګډون کړی و.
ملا نورالله نوري په خپلو خبرو کې ویلي، چې د اسلامي نظام له مخې د افغانانو عقیده، تاریخ، ازادي او نوامیس محفوظ دي او خلک د مجبورۍ له مخې نه، بلکې د عقیدې، کلتور او باور پر اساس له نظام څخه ملاتړ کوي.
په غونډه کې ګډونوالو هم د اسلامي نظام د پیاوړتیا او د ملي وحدت د تحکیم پر اړتیا ټینګار کړی او ویلي یې دي، چې د امنیت د ساتنې لپاره به له نظام سره همکاري جاري ساتي او هېچا ته به اجازه ورنه کړي، چې د هېواد په داخلي چارو کې مداخله وکړي.

د اریانا افغان...

توکي لېږدوي.
ټاکل شوې یاده چارټر الوتکه به سر له نن په منظم ډول نړیوال پروازونه پیل کړي چې تر ډېره به د کابل-استانبول او کابل-جدې سکټورونو لپاره ځانګړې شي.

ارج‌گذاری به حقوق...

و تطبیق شریعت اسلامی بهره‌مند می‌شوند.
تنها در این میان، کسانی ناراضی و ناراحت استند که در رژیم‌های قبلی در عیش و نوش و استفاده‌های نامشروع دست داشتند و از راه زور و ظلم، زراندوزی می‌کردند و شب و روز در پی تأمین منافع شخصی بودند.
اما امروز، الحمدلله، تخت و بخت چپاولگری و زورگویی واژگون گردیده و ملت ما از پرتو عدالت الهی و مزایای اسلام عزیز و شریعت ناب محمدی صلی‌الله علیه وسلم بهره‌مند می‌شوند.
در افغانستان امروز، نظام اسلامی حاکم است که ارج‌گذاری به حقوق بشر را وظیفهٔ دینی و وجدانی خود می‌داند و از هر تبعه و شهروند کشور، اعم از زن و مرد و خُرد و بزرگ، با تمام توان دفاع و پاسداری به عمل می‌آورد.

ANIS
NATIONAL DAILY

رئیس روزنامه ها : انجنیر عُزیر«بریالی»
۰۲۰۲۵۲۶۳۴۰
آمر و مدیر مسئول: عبدالله حامد تاتار
۰۷۷۵۳۰۷۷۵۹
سکرتر مسئول: احمدخان داعی
۰۷۶۴۸۵۸۳۶۱
دیزاین: نذیرالله فروتن
۰۷۹۹۳۱۳۷۲۷

نشانی: ناحیه هشتم؛ چهار راهی المپیک، شرق چمن حضوری،
کابل – افغانستان
E-mail: anisdaily71@gmail.com
info@anisdaily.com
www.anisdaily.com
صفحات الکترونیکی روزنامه ملی انیس از طریق ویب سایت ذیل نیز قابل دسترس است:
توزیع و شکایات:
۰۲۰۲۳۱۲۵۰۹ – ۰۷۶۶۰۴۴۹۶۶ – ۰۷۳۱۶۰۶۰۷۳

دوشنبه ۸ سرطان ۱۴۰۵ هجری شمسی • ۱۳ محرم الحرام ۱۴۴۸ هجری قمری • ۲۹ جون ۲۰۲۶ میلادی • شمارهٔ مسلسل ۲۵۷۵۰

تأکید شاروال کابل بر تسریع و تطبیق معیاری پروژه‌های زیربنایی

شاروالی کابل هنگام نظارت از پروژه‌های سرک‌سازی و زیربنایی، بر تسریع و تطبیق معیاری پروژه‌های زیربنایی تأکید کرد.دفتر مطبوعاتی شاروالی کابل دیروز با نشر این خبر گفته است که مولوی عبدالرشید، شاروال کابل، در ادامه بازدیدهای ساحوی خود، از پروژه پل هوایی موتررو مقابل ولایت کابل، سرک بگرامی الی چهارراهی ستانکزی تا بینی‌حصار و همچنان بخش اول سرک بگرامی–لته‌بند الی سرک کابل–جلال‌آباد بازدید، نظارت و ارزیابی به‌عمل آورد.

شاروال کابل در جریان این بازدید، مسئولان، انجنیران و شرکت‌های قراردادی را مکلف ساخت تا تمامی مراحل اجرایی پروژه‌ها را مطابق معیارها و ستندردهای تخنیکی و ساختمانی پیش برده، از هرگونه سهل‌انگاری جلوگیری کرده و روند کار را با سرعت و کیفیت مطلوب به پیش ببرند. وی تأکید کرد: «کار بی‌کیفیت به هیچ عنوان قابل پذیرش نیستو در صورت مشاهده، مطابق اصول و ضوابط تخریب و دوباره اجرا خواهد شد.»

مولوی عبدالرشید همچنین به مسئولان مربوطه هدایت داد تا با استفاده مؤثر از امکانات موجود، رعایت کامل اسناد تخنیکی و بسیج ظرفیت‌های کاری، پروژه‌ها را در زمان تعیین‌شده و با کیفیت مطلوب تکمیل کنند.

شاروال کابل همچنان بر تداوم نظارت‌های فنی و مرحله‌وار تأکید کرده و هدایت صریح داد تا تمامی مواد ساختمانی پیش از استفاده، تحت آزمایش‌های لابراتواری قرار گیرد تا کیفیت پروژه‌ها در تمامی مراحل تضمین شود.

رهبری شاروالی کابل اطمینان می‌دهد که پروژه‌های یادشده در سال روان تکمیل شده و با بهره‌برداری از آن‌ها، سهولت‌های بیشتر ترانسپورتی، کاهش ازدحام ترافیکی و دسترسی بهتر شهروندان به زیربناهای معیاری شهری فراهم خواهد شد.

نمایشگاه تولیدات وطنی در بغلان برگزار شد

نمایشگاه ملی محصولات و تولیدات وطنی در شهر پلخمری بغلان برگزار شده است.

در مراسم آغاز این نمایشگاه، قاری محمدنعیم همکار، رییس صنعت و تجارت بغلان، گفت که در این نمایشگاه ۸۵ غرفه در اختیار صنعت‌کاران، تولیدکنندگان و تاجران قرار داده شده است تا انواع مواد غذایی، نوشیدنی‌ها، صنایع دستی، فرآورده‌های زراعتی، ص۳

توزیع بیش از ۱۲۰۰ جلد پاسپورت در دایکندی

مسئولان در دایکندی از توزیع بیش از ۱۲۰۰ جلد پاسپورت در ربع اول سال جاری در آن‌ولایت خبر می‌دهند.غلام علی جاوید، مسئول دفتر مطبوعات قوماندانی امنیه دایکندی می‌گوید که آمریت پاسپورت قوماندانی امنیه این ولایت در سه ماه نخست سال ۱۴۰۵ هجری خورشیدی، حدود ۱۲۴۴ جلد پاسپورت را برای متقاضیان واجد شرایط توزیع نموده است.

جاوید می‌افزاید که این اداره همه‌روزه، بدون هیچ‌گونه وقفه، روند ثبت، طی مراحل قانونی و توزیع پاسپورت را مطابق اصول و مقررات به پیش برده و به درخواست شهروندان آن‌ولایت به‌صورت منظم و شفاف رسیدگی می‌نماید.

د پنجشېر جهادي موزیم ته ۳۴ قلمه تاریخي اثار وسپارل شول

د پنجشېر ولایت د اطلاعاتو او کلتور ریاست ته د ۲۰ کلن جهاد اړوند ۳۴ تاریخي اثار د یاد ریاست جهادي موزیم ته وسپارل شول.

د یاد ولایت د اطلاعاتو او کلتور رییس مولوي نصرالله ملک‌زاده داړ ورکړی، چې یاد اثار به په خوندي ډول وساتل شي.

نوموړي دغه راز د جهادي موزیم د بډایه کېدو او په دې برخه کې د لا اسانتیاوو د برابرولو پر اړتیا ټینګار وکړ.

هغه زیاته کړې چې په دغو اثارو کې د سپکو او درنو وسلو مرمۍ، لاسي بمونه، د چسپکي ماینونو په جوړولو کې کارېدونکي لیتیمي بیټرۍ، د چسپکي ماین ځانګړې پټاقۍ او د ثانیه سوز فتیلې شاملې دي.

رییس جدید آژانس اطلاعاتی باختر معرفی شد

بر اساس حکم مقام عالی ریاست‌الوزراء، مولوی احسان‌الله «حسان» به عنوان رییس جدید آژانس اطلاعاتی باختر تعیین و دیروز طی مراسمی از سوی مولوی قدرت‌الله جمال، معین مالی، اداری و کرځندوی وزارت اطلاعات و فرهنگ، به کارمندان این رسانه، معرفی شد.

در این مراسم، مولوی قدرت‌الله جمال، با تأکید بر اینکه تغییر و تعیین مسئولان بخشی از روند عادی اداره است، انتصاب رییس جدید را تبریک گفته و ص۳

آغاز سروی توپوگرافی شهرک مهاجرین در بغلان

تیم تخنیکی ریاست سروی و سیستم معلومات جغرافیایی وزارت شهرسازی و مسکن، سروی توپوگرافی بخش دوم ساحه انکشافی شهرک مهاجرین ولسوالی دندغوری ولایت بغلان را به‌منظور تهیه پلان تفصیلی این شهرک آغاز کرد.

دفتر مطبوعاتی وزارت شهرسازی و مسکن دیروز با نشر این خبر ص۳

تیم ملی پرورش اندام کشور عازم بوتان شد

تیم ۱۸ نفری پرورش اندام برای شرکت در شانزدهمین دوره مسابقات جنوب آسیا عازم بوتان شد.طبق خبر کمیته ملی المپیک، در مراسم خداحافظی این تیم، مولوی احمدالله وثیق، رییس عمومی کمیته المپیک وتربیت بدنی کشور، به آنها توصیه کرد که با روحیه بالا در مسابقات بازی کنند و موفق بر گردند.

این مسابقات که با حضور هشت کشور برگزار می‌شود، از ۹سرطان آغاز و تا ۱۳ همین ماه ادامه خواهد داشت.

رویدادهای مهم جهان

سپاه پاسداران: ۸ هدف مهم امریکا در کویت و بحرین را منهدم کردیم

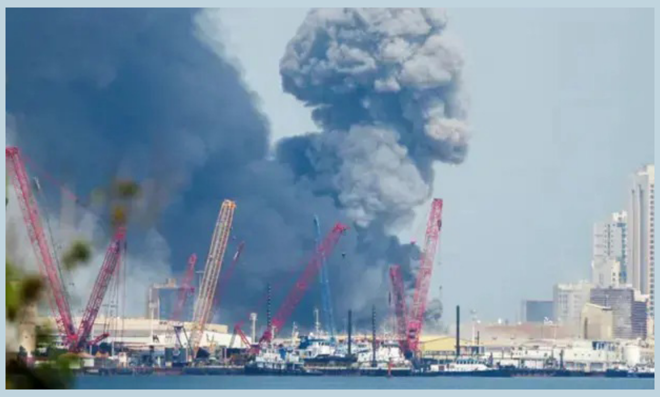

نیروهای هوافضای سپاه پاسداران ایران گفته‌اند که در واکنش به حملات امریکا هشت هدف مهم و استراتیژیک این کشور را در کویت و بحرین هدف قرار داده‌اند. در خبرنامه این نهاد آمده که این حملات با استفاده از موشک و پهپاد انجام شده و در آن پایگاه نظامی علی‌السالم در کویت و نیروهای دریایی امریکا در بندر سلمان بحرین هدف قرار گرفته‌اند.

ایران می‌گوید بر بنیاد تفاهم‌نامه اسلام‌آباد، عبور و مرور در تنگه هرمز از سوی نیروهای این کشور کنترول خواهد شد و پس از این با کشتی‌های متخلف به‌گونه قوی‌تر از گذشته برخورد خواهد شد.

گفتنی است شب گذشته نیروهای ص۳

وینزویلا کې د زلزله‌ځپلو شمېر څه باندې ۱۴۰۰ تنو ته ورسېد

د راپورونو له مخې، په وینزویلا کې د وروستیو دوو زورورو زلزلو له امله د تلفاتو شمېر ۱۴۳۰ کسانو ته رسېدلی او د ورکو شویو کسانو د موندلو عملیات لا هم روان دي. چارواکي وايي، تر اوسه ۳۲۳۸ کسان ټپیان شوي او د ژغورنې ډلې له سیمه‌ییزو اوسېدونکو سره یوځای د زیانمنو سیمو په بېلابېلو برخو کې د ورکو کسانو د لټون هڅې کوي.

راپورونه زیاتوي، چې د جون په ۲۴مه دوو زلزلو، چې شدت یې ۷.۲ او ۷.۵ درجې ۳مخ

حمله در کراچی؛ ۷ تن جان‌باختند

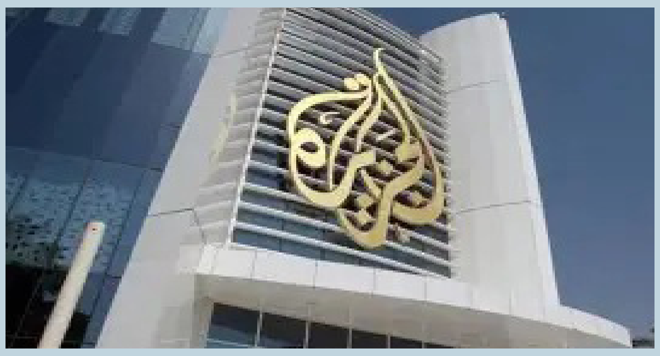

شبکه خبری الجزیره خبر داده که در حمله به تأسیسات نیروهای رنجرز در کراچی پاکستان ۷ تن جان باختند. این رسانه در خبری گفته که در این حمله ۳ نیروی امنیتی و ۴ مهاجم کشته و شماری دیگر زخمی شده اند.

مقامات امنیتی پاکستان می‌گویند که مهاجمان پس از انفجار در دروازه ورودی نیروهای رنجرز تلاش داشتند وارد تأسیسات نیروها شوند.

الجزیره گفته که گروهی وابسته به تحریک طالبان پاکستان مسئولیت این حمله را بر عهده گرفته است.

مسلمان، اوراق حاوی کلمات مقدس را به بی‌حرمتی نمی‌گذارد.